VISŲ ŠALIŲ PROLETARAI, VIENYKITĖS!

TAIKUS ATOMAS

IGNALINOS ATOMINĖS ELEKTRINĖS PARTINIO, LKJS, PROFSĄJUNGOS KOMITETŲ IR ADMINISTRACIJOS ORGANAS

Laikraštis įkurtas 1988 m. birželio 28 d. * Nr. 7 (7) * 1988 m. rugsėjo 20 d. * Antradienis * Kaina 1 kap.

Ar reikalingos paslaugos?

Grįžtant prie išspausdinto adresu GS LAER* kaltinimo pagrindimo, redakcija susitiko su KMP laboratorijos ŠAMP viršininku O. Davidiuku. Iškalbingesniu, negu koks nors kitas papildymas, jis laiko cecho partinės organizacijos kreipimąsi į IAE administraciją ir partinį komitetą. Kreipimosi tekstą ir paaiškinimus šiuo klausimu pateikia inžinierius remonto reikalams V. Gusevas. Juos spausdiname.

ŠAMP CECHO PARTINĖS ORGANIZACIJOS ATVIRAS KREIPIMASIS

Kapitalinį remontą dalies įrengimų, kuriuos aptarnauja ŠAMP, vykdo komandiruotas „Lvovatomenergoremonto" (LAER) personalas. Gyvuojanti kapitalinio remonto sistema KMP ir A rangovinės organizacijos jėgomis, yra sekantys trūkumai:

— rangovinę organizaciją piinai aprūpina IAE remontiniu plotu, atsarginėmis dalimis, technika ir laboratoriniais įrengimais;

— laike PĮR sustabdymų rangovinė organizacija negali aprūpinti personalu, numatytu darbų apimties sutartyje;

— įskaitant didelę nomenklatūrą ir kapitalinio remonto apimtį pagal KMP ir A, atitraukiama dalis ŠAMP cecho personalo patikrinimams ir įrengimų priėmimui po remonto. Atsakomybė už remonto kokybę galutiniame rezultate lieka ŠAMP cechui;

— praktiškai nevedamas remonto kokybės gerinimo, darbo sąnaudų ir medžiagų sunaudojimo mažinimo darbas, nes rangovinė organizacija nesuinteresuota;

— blogai rangovinėje organizacijoje panaudojami ITD kadrai, pagrindinės funkcijos, kurios suvedamos į personalo kontrolę ir sąmatinių dokumentų formininimą;

— žymūs rangovinės organizacijos personalo panaudojimo sunkumai remonto darbams įrengimuose „švariose" AE zonose (šiluminės elektroenergijos tiekimo, katilinės, miesto tarnybos ir t. t.).

1989 m. elektrinė LAER perves 510 tūkst. rub. Iš šios sumos LAER personalo atlyginimams bus panaudota apie 150 tūkst. rublių.

Tokia pagalba remonte galėtų dar ir duoti naudą, padidinant LAER remontininkų skaičių kap. remontų metu. Faktiškai LAER įsitvirtino elektrinėje pastovia sudėtimi, kurios išlaikymas 2—3 kartus brangesnis už išlaikymą savų remontininkų.

Jokiu būdu nenorime įžeisti eilinių LAER remontininkų, dirbančių sąžiningai, ši organizacija mums atrodo organizacija, pametusia savo kūrimosi tikslą — manevruojanti žmonių resursais, vykdant kapitalinį remontą įmonėse, tame matome mūsų abejingumą naudojant valstybines lėšas.

Todėl mes vėl prašome peržiūrėti klausimą dėl LAER etatų ir fondų perdavimo ŠAMP cechui ir pateikti ūkišką sprendimą.

Mes neabejojame tokios reformos naudingumu. Simtų, tūkstančių ekonomija šiuo metu taip reikalinga elektrinei, jų beprasmiškas pervedinėjimas iš vienos organizacijos į kitą, kokybės ir remonto gerinimas, sumažinimas remonto personalo dabar tampa akivaizdžiu ir įgyvendinamu.

Užtikriname, kad cecho remontinių padalinių kolektyvai šiame klausime palaiko mūsų poziciją.

DĖL PERSONALO PERDAVIMO IAE

Pasiūlymai dėl GS „Lvovatomenergoremonto" baro prie IAE perdavimo elektrinei, įskaitant visus trūkumus remonto rangos metodu, buvo pirmą kartą išsakyta IAE partiniams-ūkiniams vadovams 1987 metų pradžioje. Vienok, į raštišką elektrinės kreipimąsi į Atominės energetikos ministeriją 1987 m., buvo atsakyta neigiamai.

Įrengimų rangovinio remonto koncepcija limitų sąskaita pagal IAE darbą, perduotų GS LAER, šiais metais svarstėme pasitarimuose, kuriuose dalyvaudavo IAE vyriausiasis inžinierius, cechų viršininkai. Buvo pripažinta tikslinga GS LAER palikti turbinų remonto pravedimą (be reguliavimo ir garo paskirstymo sistemos), turbogeneratorių, transformatorių, oro išjungėjus, akumuliatorių baterijas. Įskaitant, kad remontuojant anksčiau išvardintus įrengimus pasirodo, kaip taisyklė, specialios remonto darbų rūšys. Be to, pripažinta tikslinga palikti specializuotai rangovinei organizacijai spec. darbus PAK katilų ir gamyklinį remontą elektros įrengimų Lvovo bazėje. GS LAER prie IAE baro personalas, vykdantis įrengimų remontą, ŠAMP, ŠET cechuose, pagalbinių turbinų įrengimų, elektros cechų darbų limitais perduodami IAE. Gautas „Glavatomenergoremonto" sutikimas dėl LAER darbų apimties peržiūrėjimo 1989 m. LAER mūsų pasiūlymus suderino, kurie išdėstyti protokolo forma. Dabar turbinų ir elektros cechuose pravedamas darbas GS LAER personalo skaičiaus patikslinimui ryšium su remonto darbų apimties sumažinimu. „Glavatomenergoremonto" pasitarime, kuris įvyko š. m. rugpjūčio 24 d. mus įpareigojo iki spalio 1 d. paruošti IAE remonto aptarnavimo schemą, įskaitant remonto darbų apimties sumažinimą LAER. Po to, Atominės energetikos ministerijoje numatyta pravesti užbaigiamąjį pasitarimą.

Dabartiniu metu LAER bare prie IAE praveda personalo paruošimą, kuris ruošiamas perduoti elektrinei. Darbų perkėlimui budėjimo metodu nuo 1989 m. sausio 1 d. kitose elektrinėse (15 dienų komandiruotėje, 15 dienų namuose). Tai GS LAER reikalas, tačiau noriu išsakyti ir asmeninę nuomonę: daromas bandymas apnuoginti tokiu būdu dalį vykdomų apimčių, bent jau 1989 m. pirmame ketvirtyje. Galvoju, kad turbinų, elektros, ŠAMP cechų ir ŠET cechą reikia laikyti omenyje, ruošiantis 1989 metų remonto kampanijai.

* Nuo 1988 m. rugpjūčio 1 d. GS LAER baras prie Ignalinos AE pavaldus Siaurės Vakarų Turboatomenergoremonto (SVTAER) gamybinei įmonei, įeinančiai į gamybinio susivienijimo sudėtį.

PRIE VALDYMO PULTO

Tęsiamas vidutinis einamasis pirmojo bloko (TG-2 —kapitalinis) remontas. Darbas vyksta atitinkamai pagal patvirtintą grafiką.

Antrajame bloke vyksta atstatomieji darbai kabeliniuose loviuose po gaisro pasekmių. Užtikrinant padidintą reikalavimą saugumui, bloką pajungti darbui numatoma rugsėjo 25 d.

* * *

Per laikotarpį nuo rugsėjo 9 iki 15 dienos išmetamų į atmosferą radioaktyvių medžiagų inertinės radioaktyvios dujos sudarė 0,9 procento leistinos normos (LN), ilgaamžių radionuklidų — 0,1 procento LN, 131 jodo — 2,25 procento LN.

Gama spindulių dozės stiprumas Sniečkaus gyvenvietėje buvo 9—11 mikrorentgenų per valandą.

RINKIMAI TĘSIASI

Praėjusią savaitę ataskaitiniai - rinkiminiai susirinkimai įvyko partinėse organizacijose: KSV, ŠET, MSD-136, DC, ŠAMP, TAirD, KŪS, SGAD, ChC.

Partinių biurų sekretoriais išrinkti: A. Rudovas, PSS viršininko pavaduotojas; L. Salnikova, vyresnioji operatorė; Z. Černonog, gydytoja - terapeutė; A. Nikitenka, vyresnysis meistras; N. Bogdanovas, vyresnysis meistras; M. Subota, aparatininkas; G. Pieviškis, inspektorė; A. Lokteva, inspektorė.

Iškelti kandidatais į partinį komitetą: V. Gusakovas, MTTS (KSV) viršininkas, J. Rudenkovas, ŠET viršininko pavaduotojas, V. Aksionovas, ŠAMP vyresnysis meistras, G. Aldošinas, TA ir D pamainos viršininkas, G. Šitnik, KŪS vyresnioji meistrė, V. Zajacas, SGAD politvadovas, G. Peregudovas, meistras ir A. Oryšaka, ChC viršininko pavaduotojas.

Iškelti kandidatais į rajono partijos komiteto narius: V. Makovskis. ŠET šaltkalvis; B. Možeika, ŠAMP inžinierius; M. Subota. TAirD aparatininkas; G. Pieviškis, KŪS inspektorė; B. Filipovas, ChC pamainos viršininkas.

PATIKSLINAME

„Taikaus atomo" šeštajame numeryje dėl nesuderinimo veiksmų išleisti skirtingi lietuviškas ir rusiškas egzemplioriai.

Po Vilemo žodžių straipsnyje „Bendri rūpesčiai" praleista pastraipa rusiškame egzemplioriuje, kurią reikia skaityti sekančiai:

LTSR MA prezidentas J. Požela. Didelė avarijos tikimybė. Įkurtas „rusiškas" miestas respublikos teritorijoje.

OBJEKTYVE — LABORATORIJA ATVS

Vyksta pirmojo energobloko planinis remontas.

Mes parodysime atskirų tarnybų, realių žmonių dalyvavimą remonto darbuose.

Kalba ATVS laboratorijos viršininkas V. POSTOVALOVAS:

— Elektrinės automatinis valdymas technologiniais įrengimais naudojamas dabartiniu metu, ne taip jau dažnai, kaip to reikėtų laukti, įsivaizduojant elektronikos ir skaičiavimo technikos galimybes. Tam, kad elektroniniai prietaisai pakeistų operatorių, jai skiriami gana dideli reikalavimai: patikimumo, beklaidėje ir, jeigu galima taip pasakyti, „intelekto" srityse. Patenkinti šiuos reikalavimus — nepaprasta užduotis. Be to, sunkiai nugalimas psichologinis barjeras, kada operatoriaus funkcijos patikimos „juodai dėžutei". Išspręsti uždavinį kažkokia tai dalimi pasisekė, su aparatūros ATVS-750C pagalba, kuri aprūpina pasiruošimą paleidimui, paleidimą, turbinos pakrovimą, iškrovimą, o taip pat stacionarinio režimo pateiktų parametrų palaikymą. Ignalinos elektrinėje įrengtas pirmasis tokios aparatūros komplektas. Vėliau ATVS-750C pasirodė Zaporožės, Balakovsko AE ir Bulgarijoje „Kozlodujo" AE. ATVS-750C vertingas tuo, kad jis yra lankstus: aparatūros funkcinę paskirtį galima pakeisti. Tokie aparatūros pakeitimai jau buvo pravesti, skirti antrojo bloko funkcinių grupių technologiniams įrengimams.

Jai buvo duota programa separatoriaus garo perkaitimo, garavimo ir turbinos kondensacinio įrenginio valdymui.

Dabartiniu metu kapitalinio remonto metu šis darbas vedamas ir pirmajame bloke. ATVS-750C gavo vertingesnį panaudojimą nauja kokybe.

Pravedami darbai algoritmų ir reguliatorių 2SP ir GVRKĮ programa.

Dabartiniu metu visa pakviestų organizacijų darbų apimtis, turbogeneratorius TG-1 — paruoštas darbui. Tęsiama skaitmeninių reguliatorių profilaktika, dokumentacijos forminimas.

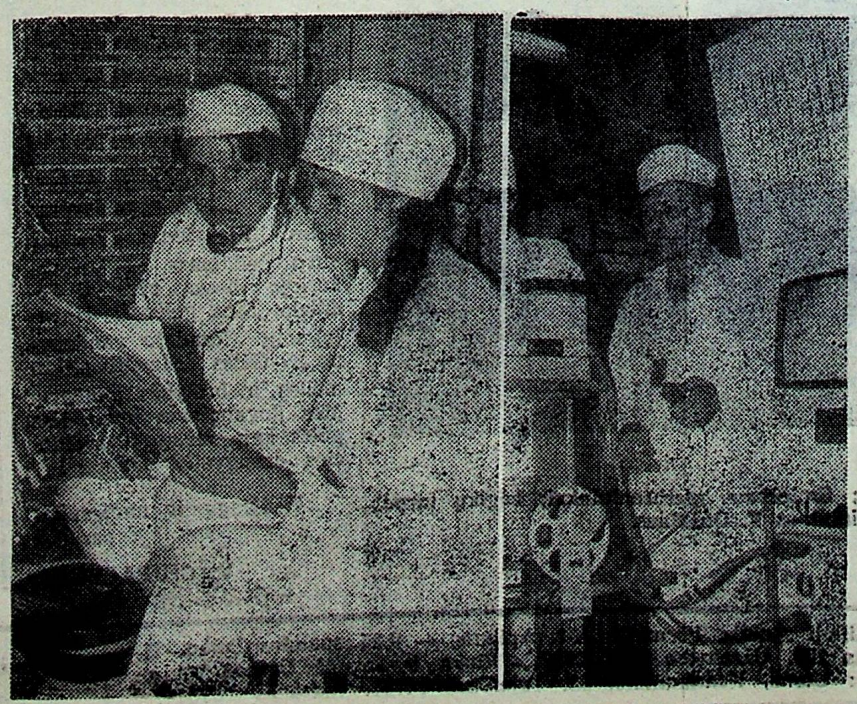

Notraukose: kabelių montavimo darbų užbaigimas, kuriuos atlieka SMV-21 darbuotojos A. Lisovskaja ir E. Šuman; laboratorijos ATVS meistras M. Metluška.

A. Karasiovo nuotr.

Laikas skaičiuoti pinigus!

Kiekvieną rytą šimtai mažų mūsų miesto gyventojų ateina į vaikų ikimokyklines įstaigas (VIĮ). Po 10—15 metų jie, tikriausiai, bus mūsų miesto įstaigų darbuotojai. Man teko ne vieną kartą lankytis VIĮ ir ne tik susirinkimuose, bet ir aiškintis didžiulių darbo laiko nuostolių sergančių vaikų slaugymui. Per 1988 metų šešis mėnesius iš pinigų, skirtų socialiniam draudimui, skiltyje sergančių vaikų slaugymui — 48,1 proc.

Kalbantis su vedėjomis, auklėtojomis aiškėja štai kas: grupių perpildymas, žemas vaikų kombinatų materialinis darbuotojų suinteresuotumas, blogas aprūpinimas medikamentais, nėra fizioterapinių, sportinių įrengimų. Ypatinga problema pilnaverčio vaikų maitinimo klausimu, kuris priklauso nuo išskirtų lėšų sumos.

IAE balanse yra devyni darželiai iš dešimties. Lėšas jų išlaikymui skiriame iš pelno, gauto elektrinės darbuotojų triūso sąskaita.

Šiuo metu, kiekvienas darželis komplektuojamas skaičiuojant: 50 proc. vaikų IAE darbuotojų ir 50 proc. — VSV, vienok VSV savo vaikų išlaikymui neskiria nė kapeikos, nors pelną jie gauna, mano manymu, nemažesnį kaip IAE. Tokia padėtis palaikoma nuo 1987 metų. Apie ją galima būtų ir nekalbėti, jeigu suma būtų nežymi, tačiau, kada ji sudaro 2 mln. 235 tūkst. rublių, neįskaitant išmokėjimų už metų rezultatus, socialistinio lenktyniavimo lėšų, materialinės pagalbos, apmokėjimo kelialapių sanatoriniam-kurortiniam gydymui ir išvykoms į užsienį, tylėti toliau negalima.

IAE administracija, kartu su profsąjungos komitetu pasiuntė laišką VSV, prašėme nustatyti vietų į VIĮ išskyrimą 1988 metų rudeniniam paskirstymui. Vienok, vietoj būtino dokumento ir išskyrimo būtinos sumos vaikų išlaikymui, buvo gautas atsirašinėjimas emocinio charakterio, be to — du laiškai, kuriuose prašome papildomai apmokėti papildomą baidarininkų maitinimą ir sportinės-sveikatingumo stovyklos, esančios mokykloje Nr. 2 patarnavimo išlaidas, kur įskaitytos net sanspecdrabužių nusidėvėjimo išlaidos 7 rub. 50 kap. kiekvieną pamainą.

Mūsų elektrinė nuo 1989 metų sausio mėn. pradeda dirbti saviūkiskaitos pagrindais, ir kiekviena kapeika pelno turi būti panaudota kolektyvo reikalams. Todėl būtina sėsti prie apvalaus stalo atitinkamiems specialistams ir vadovams, mūsų ir VSV įmonių, ir broliškai padalinti išlaidas ne tik VIĮ išlaikymui, bet ir išlaidas transportui, GNKG, MSD-136, DAS ir kt.

A. STELMACHAS
profkomiteto pirmininkas

MUMS RAŠO

Rašykite mums, kokiu jūs norite matyti savo laikraštį? Tokiu klausimu kreipėsi redakcija į „Taikaus atomo“ skaitytojus. Ir tai suprantama. Naujas laikraštis priklauso nuo skaitytojų. Tai tampraus laikraščio ir skaitytojų bendradarbiavimo, ių bendro pasitikėjimo, publikacijų produktyvumas. Mes dėkojame turbinų cecho mašinistui V. Nagornych, kuris atsiuntė laišką į redakciją, ir kuriame nemažai pasiūlymų laikraščio leidimo organizavimo klausimais.

— Pagaliau mes sulaukėme savo laikraščio, kurio puslapiuose galėsime apsvarstyti įvairias problemas ir, tikriausiai, su skaitytojų pagalba jas išspręsti. Jų ratas gana didelis: pradedant gamybinėmis, miesto ir baigiant asmeninėmis.

Be to, laikraščio puslapiuose galima talpinti informaciją apie susirinkimus Ignalinos atominės elektrinės darbo kolektyvų tarybose. Šiuo metu, išskyrus darbotvarkę, daugelis nieko nežino apie šiuos susirinkimus arba sužino iš trečių lūpų, neretai su iškraipymais ir subjektyviais įvertinimais.

Neblogai būtų įvesti rubriką „Klausimas—atsakymas“, kur administracija, darbo kolektyvų taryba, profsąjungos komitetas, juristas atsakytų į klausimus, kurie domina daugelį atominės elektrinės darbuotojų.

Tikslinga pravesti visuomenės nuomonės apklausą apie pribrendusias problemas anoniminių anketų būdu, vėliau spausdinant jas rubrikoje „Ką aš galvoju apie...“

Linkime išleisti laikraštį kiekvieną savaitę, nors ir mažesnio formato. Šiam tikslui pašto dėžutėje gautų korespondencijų maža, reikia dirbti su masėmis, pažadinant kiekvieno kūrybinį aktyvumą ir asmeninę nuomonę apie tai, kas mus supa aplinkui.

BĖGIMAS — SVEIKATA

Maskvos maratonas iškovojo ypatingą populiarumą ir jau tapo tarptautiniu. Jis pravedamas nuo 1981 metų olimpinėje trasoje laikraščio „Moskovskaja pravda“ prizui laimėti.

Aš, kaip TMTM-88 dalyvis, noriu smulkiau papasakoti apie 1988 metų bėgimą, atkreipti visų bėgimo mėgėjų dėmesį ir palinkėti sėkmės TMTM-89.

Keletas žodžių iš maratono istorijos.

Legenda, kurią primena Platonas, Maratono kaimui suteikė savo vardą Maratas — Epopėjos caro sūnus. Maratono kaimas išgarsėjo tuo, kad graikų karvedys Miltiadis 490 metais prieš m.e. iškovojo pergalę prieš persus. Jis pasiuntė kareivį Sizipidą į Atėnus su žinia apie pergalę. Įveikęs sunkią distanciją, kareivis įbėgo į sostinės turgaus aikštę ir sušuko: „Džiaukitės, mes laimėjome!“ — krito negyvas.

Atstumas tarp kaimo ir olimpinio stadiono Atėnuose lygus 40 km. 200 metrų.

Iki šių dienų žaidynių (1896 m.) maratoniečiai bėgdavo būtent tokį atstumą. IV žaidynėse Londone, 1908 m. karalius Eduardas VII starto vietą įsakė perkelti prie jo pilies balkono — atstumas tapo 41 km. 842 m. Karalienė Aleksandrą, buvusi stadiono ložėje, įsakė perkelti finišą ir dar prisidėjo 353 m. Pagaliau distancija tapo 42 km. 195 m., tokia liko iki šių dienų.

Maskvos maratone galima bėgti pagal savo išsitreniravimo galimybes: visą distanciją arba tik 10 km.

Šiais metais į Maskvą susirinko daugiau negu 6 tūkst. bėgimo mėgėjų iš 40 pasaulio šalių: JAV, Prancūzijos, Anglijos, VFR, Šveicarijos ir kt. Skaitlingiausia komanda buvo Tarybų Sąjungos: 397 bėgimo klubai. Jų skaičiuje ir klubo „Taikus atomas“ dalyviai iš Sniečkaus (17 žmonių).

Pasaulinis dėmesys Maskvos maratonui todėl, kad jis yra pats skaitlingiausias iš visų, pašvęstų humaniškam tikslui — taikos išsaugojimui žemėje. Jame dalyvauja „Pasaulio bėgikai“. Šios organizacijos devizas: „Už taiką be bado!“ Prieš bėgimą ir po jo „Pasaulio bėgikai“ pasikeitė suvenyrais, ženkleliais, sportiniais marškinėliais. Įteikiant suvenyrą jie siūlė vizitinę kortelę: „Mes, amerikiečiai, atvažiavome dalyvauti Tarptautiniame Maskvos Taikos maratone ir 10 km. bėgime, o taip pat pamatyti jūsų puikią šalį „Pasaulio bėgikai“. Tai tarptautinė bėgikų organizacija, ir mūsų dalyvavimo Maskvos Taikos maratone 1988 m. tikslas — tarybinis-amerikos bendradarbiavimas išgyvendinant pasaulyje badavimą. Mes norime geranoriškumo, draugystės ir bendradarbiavimo vilties, kad visos tautos gyvens taikiai ir pasiturinčiai!“

Rugpjūčio 13 d., bėgimo dieną, susirinkome prie sportinio komplekso „Družba“ Lužnikuose, žalioje vejoje, ties Maskvos upe.

Vėl susitikimai, pasikeitimai suvenyrais ir pasiruošimas startui. Visur sklido juokas, interviu garsai. Liaudžiai — obuoliui nėra kur kristi. Koncertas dalyviams. O dalyviai ruošėsi bėgimui, lyg į karnavalą. Štai ragana su šluota taisosi sijoną, o ten rusas valstietis — basas, pasiraitoja kelnes, kad netrukdytų distancijoje. Ir iš tikrųjų — prabėgo. Pasigirdo komanda — pasiruošti startui. Startui pasiruošė 4166 maratonininkai.

Labai norėjosi pamatyti ir nufotografuoti šį nuostabų įvykį, skirtą Fizkultūrininkų dienai. Mano distancija — 10 km. Po maratono starto, praėjus 20 min. bus duotas startas mums. Bėgu link artimiausio metro tilto, kur gerai matyti krantinė, kuria bėgs maratoniečiai. Štai iš po posūkio pasirodė mašinos: greitosios pagalbos, VAI, radiokomentatoriaus. Po to pasirodė bėgimo lyderiai, 3—5 žmonės, o po jų didėjantis srautas visos bėgimo dalyvių masės. Iš pradžių bėgo siaura kolona gatvės viduriu. Srautas vis didėjo, ir pagaliau, bėgančiųjų lavina užpildė visą gatvę, šaligatvius ir krantinę. Skaisčiai švietė saulė, sirgaliai džiaugsmingai sutiko bėgikus. Jie šypsojosi, draugiškai mojo rankomis. Bėgikų kolona išsitęsė nuo Lužnikų iki Kremliaus. Radiokomentatorius pastoviai informavo apie įvykius trasoje. Beveik pusę distancijos lyderiu buvo Aleksandras Romaševskis iš Maskvos, po to — Vladimiras Krylovas iš Joškar-Oly. Trisdešimtame kilometre jį aplenkė Levas Chitermanas iš Vitkinsko ir jau iki pat finišo niekam neužleido lyderio vardo. Jis maratono distanciją praėjo per 2 val. 23 min. 29 sek. Po jo atbėgo V. Krylovas ir A. Mitrofanovas. Tai prizininkų trijulė. Iš moterų maratono distancijoje buvo pirmąja Rumiana Ruseva iš Bulgarijos. Jos laikas 2 val. 49 min. 27 sek. Antrąja buvo Valentina Pankevič iš Rovno, trečiąja — Alsa Minikajeva iš Uljanovsko.

Ilgai dar tęsėsi finišuojantys. Kai kurie bėgo daugiau kaip 5 valandas. Tai buvo vėliau, o kol kas išėjo startui dalyviai 10 km. distancijai — 1838 žmonės. Bėgo lengvai ir laisvai, o svarbiausia, įdomiai. Bėgimo metu susipažindavo, dainavo dainas rusų ir anglų kalbomis, juokavo. Amerikiečiai dalino atsivežtas gėles. Kiekvienas žiedelis buvo įteikiamas su kortele, kurioje buvo užrašyti žodžiai: „Šios gėlės iš Havajų salų Ramiojo vandenyno... Gėlės Havajuose — meilės ir brolybės simbolis. Mes dovanojame jums šias gėles kaip mūsų tvirtėjančios draugystės simbolį“.

Medžiagą ir nuotraukas paruošė

V. ČIUPAČENKA

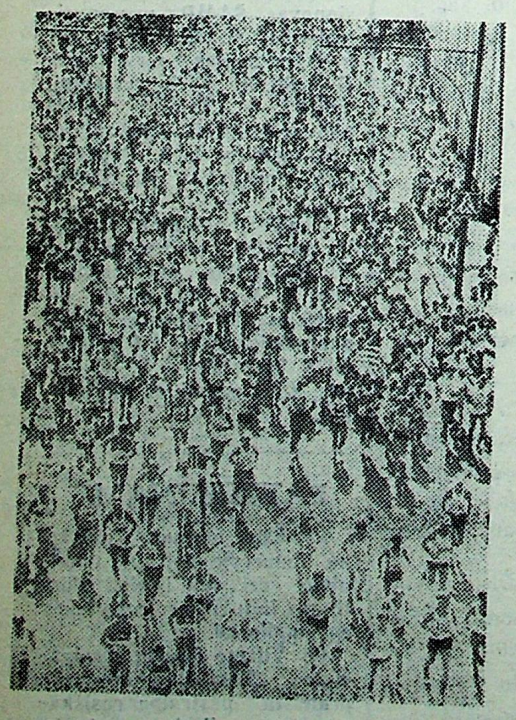

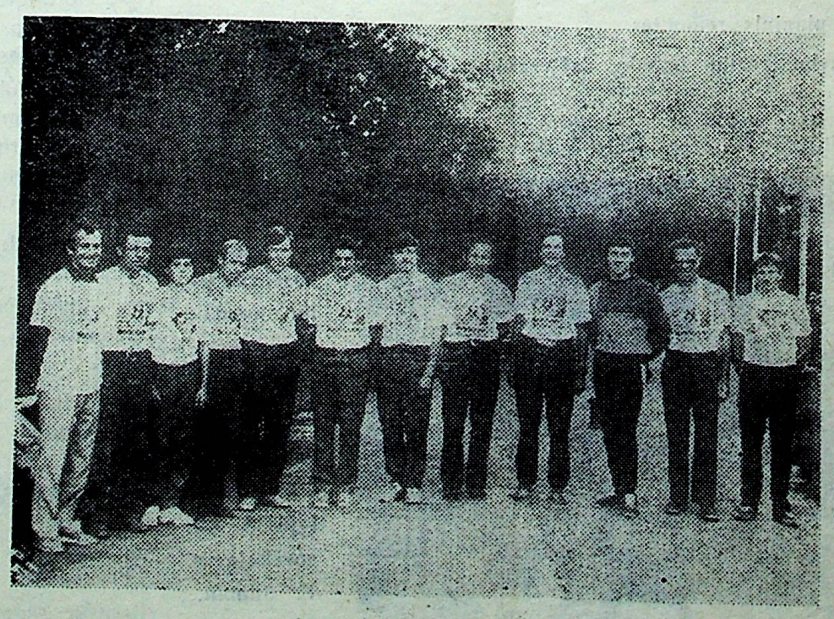

Nuotraukose: distancijos metu; Sniečkaus maratonininkai; bėgikų tarpe — BMK „Taikus atomas“ pirmininkas V. Duškinas.

Dėmė laikraštyje?

Rugsėjo 6 d., išspausdinus penktąjį „Taikaus atomo“ numerį, į redakciją paskambino ekspresyvus atstovas iš neformalios grupės, kurią sudarė 15 žmonių.

— Mes iš reaktorinio cecho. Jūs žinote, kas tai RBMK? Ar suprantate, kad „Misis RBMK“ negali būti? Kad rytoj su tokiu pat pasisekimu galima išrinkti misis KDPC? Visa grupe reiškiame: tai dėmė laikraštyje!

Mes šį klausimą adresavome vienam iš autorių, mūsų nuomone, neblogo vardo misis — A. Bolgarovui, stovyklos „Dysnai-88“ viršininkui, kur buvo atvykę AE, kuriose dirba reaktoriai RBMK, komjaunimo delegacijos. Štai jo atsakymas:

— Iš tikrųjų, ką gi čia aš. Reikėjo pavadinti „Misis — ne RBMK“.

SKELBIMAI

Ignalinos statybinių medžiagų GS (Didžiasalis) reikalingi plytų cechams darbininkai (nuėmėjai, gatavos produkcijos krovėjai). Darbas trimis pamainomis pagal slenkamąjį grafiką.

Darbo apmokėjimas vienetinis, vidutiniškai 250—300 rub. Į darbą ir iš darbo veža autobusu — maršrutu Sniečkus — Vydžiai — Didžiasalis.

Norintieji skubiai kreipiasi į Įdarbinimo biurą.

IAE darbuotojai, norintys statyti individualius namus (kotedžus), paduoda pareiškimus IAE profkomiteto butų-buities komisijai iki 1988 m. spalio 10 d. Pareiškime nurodyti: šeimos sudėtį; adresą ir gyvenamojo ploto dydį; kada pradėjote dirbti IAE; nurodyti metus, kada realiai galėsite pradėti statybą.

Rugsėjo 20—25 dienomis Sniečkuje gastroliuoja kilnojamasis motocirkas.

Seansai — nuo 10 iki 20.30 val. Motocirkas įsikurs aikštelėje, autobusų stoties rajone.

Redakcijos adresas: 234760, Lietuvos TSR Ignalinos rajonas, Sniečkus, Ignalinos atominė elektrinė tel. 29157. Laikraštis leidžiamas lietuvių ir rusų kalbomis antradieniais.

Iškilioji spauda. Formatas A-3. Apimtis — 0,25 spaudos lanko. Tiražas 200. Užsakymo Nr. 2597. Rinko ir spaudė Utenos spaustuvė: Utena, Komjaunimo, 33. Telefonas 54787. Indeksas 67311.

Redaktorė O. BERIOZA